

ARC.LAB

studio associato di architettura

P.Iva 01252360399
www.studioarclab.eu
info@studioarclab.eu

Via Magazzini Posteriori 41
48122 Ravenna (RA)
presso il centro Almagià

ARC.LAB
studio associato di architettura
Mara Bottoni e Aida Morelli

PORTFOLIO 2019

SCRIVO CHE COS È IL
PROGETTO QUI
sottotitolo luogo

CHI SIAMO

Studio associato di architettura che si occupa di progettazione architettonica e urbanistica, di restauro di complessi storici.

Lo studio ha firmato diverse opere di riqualificazione di spazi pubblici di rilievo, sia in contesti contemporanei che storici.

OBIETTIVI

La loro **politica di qualità** è quella di fornire ai clienti servizi e prodotti perfettamente conformi ai requisiti concordati e idonei a soddisfare le loro esigenze. Tutto questo svolto con **professionalità, continua tendenza al miglioramento e all'innovazione anche in campo tecnologico.**

L'azienda persegue costantemente **politiche di massimo rispetto per l'ambiente** con la promozione e la diffusione dell'mentalità della tutela ambientale.

Tutto questo è possibile con l'**obiettivo di un miglioramento continuo dell'impatto ambientale proiettando questi sforzi nel lungo termine**, cercando di prevenire inconvenienti e rischi assicurando basso o nullo impatto ambientale, facendo anche attenzione alla prevenzione dell'inquinamento.

MARA BOTTONI

Laureatasi in architettura a Venezia, nel corso della sua attività da libero professionista ha approfondito gli aspetti inerenti al recupero edilizio con riferimenti specifici a materiali ed elementi sulla "bioarchitettura". Subito è stata chiamata a collaborare con diverse strutture di progettazione di Bologna e Ferrara su grandi temi di edilizia residenziale/terziaria e per centri sportivi. Grazie ad un costante aggiornamento ha maturato una sensibilità che le permette di valutare il progetto sia dal punto di vista architettonico che energetico grazie anche all'abilitazione ottenuta grazie a Casaclima.

corsi di aggiornamento

1997 - abilitazione per l'esercizio delle mansioni previste dal D.lgs. 494/96
2002/03 - corso sulla bioarchitettura con relativo attestato
2006 - Seminario formativo sull' "Edilizia Scolastica fra accessibilità e sicurezza"
2008 - corso base di CASA CLIMA sui temi dell'efficienza energetica degli edifici, con relativo diploma di esperto CASA CLIMA JUNIOR
2003/07 - membro della commissione di qualità del paesaggio nel comune di Mesola (FE)
2003/oggi - membro della commissione di qualità del paesaggio del comune di Codigoro (FE)
2009 - convegno "Progettare il futuro, dai concetti di QUALITA' GLOBALE. Indicatori di qualità all'interno dei progetti per il territorio e la città."
2009 - corso "La progettazione sostenibile e la sostenibilità negli studi professionali di architettura"
2010 - seminario di aggiornamento tecnico sulla valutazione e la progettazione della sicurezza nei luoghi di lavoro
2010/11 - membro della commissione giudicatrice esami di stato di abilitazione all'esercizio professionale di architetto
2012 - seminario di aggiornamento professionale riguardante: "Requisiti acustici: obbligatori o facoltativi? Nuovi RUE e classificazione acustica: tra qualità edilizia e contenziosi civili"
2013 - corso relativo alle Misure di prevenzione incendi e sicurezza spazi confinanti organizzato dalla Associazione Prevenzione Incendi Italia
2013 - corso di aggiornamento professionale ai sensi del D.Lgs 81/2008 allegato XIV

AIDA MORELLI

Conseguita la laurea in architettura a Venezia, fin da subito svolge diverse esperienze lavorative nel settore.

Ha sviluppato, grazie a diverse collaborazioni, una forte specializzazione nella redazione di cartografie tematiche e nella collaborazione alla progettazione su temi residenziali e per strutture del terziario. A seguito di diverse cooperazioni con aziende del settore, ha potuto approfondire il tema del rilievo e del restauro di edifici di valore storico artistico. Nel corso della sua carriera, l'architetto Morelli ha operato nell'ambito della LIPU, Lega Italiana Protezione Uccelli, a livello locale e nazionale, raggiungendo in breve posizioni di responsabilità e sviluppando una consistente esperienza in progetti di tutela ambientale e formazione di ambiti protetti. Negli anni ha anche tenuto lezioni e convegni, sia in ambito accademico sia in vista di seminari.

collaborazioni

docenze e convegni

corsi di aggiornamento

SERVIZI

PROGETTAZIONE ARCHITETTONICA E RESTAURO

La progettazione architettonica fornita dallo studio è in grado di mediare tra esigenze tecnologiche e aspetti formali delle costruzioni, garantendo, oltre a risultati funzionali ed estetici, la sostenibilità.

DIREZIONE LAVORI E COLLAUDI TECNICO - AMMINISTRATIVI

L'attività che viene svolta si concretizza nell'alta sorveglianza delle opere e implica il controllo della realizzazione dell'opera nelle sue varie fasi e verificare se sono state osservate le regole dell'arte e la corrispondenza dei materiali impiegati.

STUDI E PROGETTAZIONE PAESAGGISTICA

Arc.Lab dal 1993 si occupa di progettazione architettonica, prestando particolare attenzione al tema delle infrastrutture e della riqualificazione urbana. Occuparsi del paesaggio vuol dire definire almeno una base minima di riferimenti sui quali costruire un "progetto" rispetto al quale vi sia un livello sufficiente di condivisione sociale.

RIGENERAZIONE URBANA E ARREDO

Rigenerare significa, in ambito urbano, approcciarsi all'evoluzione di un tessuto edificato e non, attraverso una serie di demolizioni, ricostruzioni e rifunionalizzazioni delle sue parti che tengano conto delle esigenze specifiche del contesto. Progettare dando forma ad un'idea, strutturarla, definirne gli spazi e i colori.

SICUREZZA NEI CANTIERI

Valutazioni degli aspetti inerenti la sicurezza: già in fase di progettazione che l'opera possa realizzarsi installando un cantiere idoneo a tutte le norme di sicurezza. Questo approccio naturalmente può incidere nelle scelte progettuali imponendo l'adozione di accorgimenti opportuni a rendere l'opera "sicura". La legge prevede un coordinatore della sicurezza in fase di progettazione (prima dell'avvio dei lavori) ed uno in fase di esecuzione dei lavori.



PROGETTI
DELLO STUDIO

PROGETTI

AMBIENTALI

prendersi cura del nostro futuro

A

RESTAURO

conservare la memoria

R

URBANISTICA E
SISTEMI URBANI

vivere la città

U

TURISTICI RICETTIVI

visitare i luoghi in maniera confortevole e intelligente

T

EDILIZIA RESIDENZIALE

i nuovi luoghi dell'abitare

E

STUDI

pensare prima di agire

S

PROGETTI AMBIENTALI

2017 - 2018

pagina Interventi all'interno dell'area protetta delle Salse di Nirano

2016

pagina Redazione di Relazione Paesaggistica relativa al rifacimento delle briccole di accosto presso pontile PIR in Darsena Baiona nel comune di Ravenna.

pagina Redazione di Relazione Paesaggistica relativa alla sostituzione di linea elettrica ENEL esistente con un cavo a fibra ottica sulla stessa palificazione nei comuni di Berceto e Borgo Val di Taro.

2015

Elaborazione e redazione di V.A.S. e V.INC.A per Piano Piano Particolareggiato dei Capanni da pesca in Comune di Comacchio per il Parco del Delta del Po.

2014

pagina Centro di Educazione Ambientale Kirecò

Progettazione preliminare, definitiva, esecutiva, coordinamento e Direzione Lavori per la sistemazione dell'area esterna dell'Abbazia di Pomposa, Comune di Codigoro (FE), opere a verde, area vincolata ai sensi del D.Lgs.42/04.

Redazione di Relazione Paesaggistica ai sensi del DPCM 12/12/2005 relativa a procedimento amministrativo autorizzativo per la realizzazione di un impianto eolico composto da 3 pale della potenza ognuna di 60kW, comprensivo delle opere di connessione, da realizzarsi nel comune di Sestino (AR).

Redazione di Relazione Paesaggistica ai sensi del DPCM 12/12/2005 relativa a procedimento amministrativo autorizzativo per la realizzazione di un impianto eolico della potenza di 240kW, comprensivo delle opere di connessione, da realizzarsi nel comune di Marradi (FI).

Intervento per ecomuseo di Ca' Rossa centro Visite Riserva Salse di Nirano, Comune di Fiorano (Modena) per installazioni informativo – didattiche.

Redazione di Relazione Paesaggistica preliminare per valutazione preventiva ai sensi del DPCM 12/12/2005 relativa a procedimento amministrativo autorizzativo per la realizzazione di un impianto eolico denominato Casa Cantoniera, della potenza di 180kW, comprensivo delle opere di connessione, da realizzarsi nel comune di Sestino (AR).

2012

pagina

Relazione paesaggistica relativa ad un progetto di impianto eolico, della potenza di 995 kW da realizzarsi nel comune di Badia Tedalda (AR).

2011

Progettazione e direzione lavori per la realizzazione di una tettoia ad uso copertura parcheggio autovetture con integrato impianto fotovoltaico da 186kWp, sito a Punta Marina Terme (RA).

Progettazione di impianto a pannelli fotovoltaici da realizzarsi nel comune di Bagnacavallo (RA).

2010

Relazione paesaggistica relativa ad un sistema di trasporto pubblico ad automazione integrale per il collegamento tra l'aeroporto Marconi e la stazione FF.SS. di Bologna denominato People Mover.

Ampliamento del cimitero di Baffadi e del cimitero di Zattaglia, su incarico del Comune di Casola Valsenio.

Progettazione di linea di giochi che si prestano ad essere installati in qualsiasi contesto naturale, realizzati per Modo s.r.l. (www.modoarredo.com) ed inseriti nel catalogo dell'azienda.

Progettazione elemento per recinzione disegnato per Modo s.r.l. (www.modoarredo.com) ed inserito nel catalogo dell'azienda.

Progettazione e realizzazione prototipo Panchina Farnia.

Progettazione, direzione lavori e coordinamento relativi ad un progetto di impianto a pannelli fotovoltaici da realizzarsi in località Masiera, comune di Bagnacavallo (RA), con coordinamento per la sicurezza in fase di progettazione ed esecuzione ai sensi del D.Lgs.81/2008.

2009

Progettazione esecutiva, Coordinamento e Direzione Lavori per gli interventi di mitigazione per impianto di produzione di energia da biomassa a Fusignano (RA).

pagina

2008

Relazione paesaggistica per impianto di produzione di energia da biomassa a Fusignano (RA).

2007

Relazione paesaggistica relativa al progetto di interventi di interconnessione dell'acquedotto della Romagna con gli impianti dell'area ravennate localizzato nei comuni di Bagnacavallo, Cotignola, Ravenna, Russi presentato da Romagna Acque Società delle Fonti.

pagina

2006

Collaborazione alla redazione del progetto esecutivo per la riqualificazione del Parco naturale di Cervia, Comune di Cervia (RA) – II lotto.

2002

Collaborazione alla redazione del progetto esecutivo per la realizzazione di fascia ecotonale con giardino lineare, di nuova recinzione dell'ingresso del Parco Naturale di Cervia, su incarico del Comune di Cervia – I lotto.

2001

Redazione di uno studio di fattibilità per la realizzazione di un Parco Fluviale in Comune di Casola Valsenio (RA).

1998

Area di riequilibrio ecologico (ARE) per la riproposizione dell'Antico Bosco di Fusignano (RA) su incarico del Comune di Fusignano.

1997

Progetto definitivo nell'ambito di un finanziamento regionale per la costituzione di Aree di riequilibrio ecologico (ARE) ai margini della Riserva Regionale di Alfonsine (RA), su incarico del Comune di Alfonsine.

1995

Progetto di recupero naturalistico dell'ex campeggio comunale di Via Porta Catena a Ferrara riconvertito nel Giardino Naturalistico "La Capinera" gestito dalla LIPU, delegazione di Ferrara. Premio Emilia-Romagna per l'Ambiente (ERA) 1996.

Giardino delle Capinere.

Sviluppo, coordinamento a livello locale e progettazione di interventi di gestione ambientale nell'ambito del progetto comunitario "LIFE Delta Po" Fase I e Fase II con finanziamento CEE - Commissione DG XI e Ministero dell'Ambiente, con formazione di un'area naturale nell'ansa morta del fiume Reno per la sperimentazione di modelli di gestione naturalistica.

**INTERVENTI ALL'INTERNO
DELL'AREA PROTETTA
DELLE SALSE DI NIRANO
E DEL SIC IT4040007 –
REALIZZAZIONE NUOVO
SENTIERO E MISURE PER
ACCRESCERE LA RESILIENZA
ED IL PREGIO AMBIENTALE
DEGLI ECOSISTEMI
FORESTALI – ZONE UMIDE**



Il percorso, comprensivo anche di una passerella in legno, prevede l'individuazione di un tracciato sicuro rispetto alla viabilità stradale ed una migliore percezione dell'ambito naturalistico all'interno dell'area boscata ed in prossimità della piccola area umida, ritenuta importante per la sosta dell'avifauna migrante, di anfibi e di fauna minore.

Al fine di migliorare il livello di tutela del bosco e degli habitat si sono effettuati interventi per la realizzazione di un percorso all'interno del bosco di avvicinamento a zone umide ed area di elevato valore ambientale.



In continuità con il sentiero si sono collocate alcune schermature con feritoie a diversa altezza in modo da offrire spazi articolati, quasi ad anfiteatro, per stimolare l'ascolto dei suoni della natura a supporto all'attività didattica. Si è inteso realizzare una sorta di "Camera dei Suoni", dove concentrarsi per ascoltare la Natura.

Redazione di Relazione
Paesaggistica ai sensi del
DPCM 12/12/2005 relativa a
procedimento amministrativo
autorizzativo per il
**rifacimento delle briccole di
accosto presso pontile PIR in
Darsena Baiona nel comune
di Ravenna.**

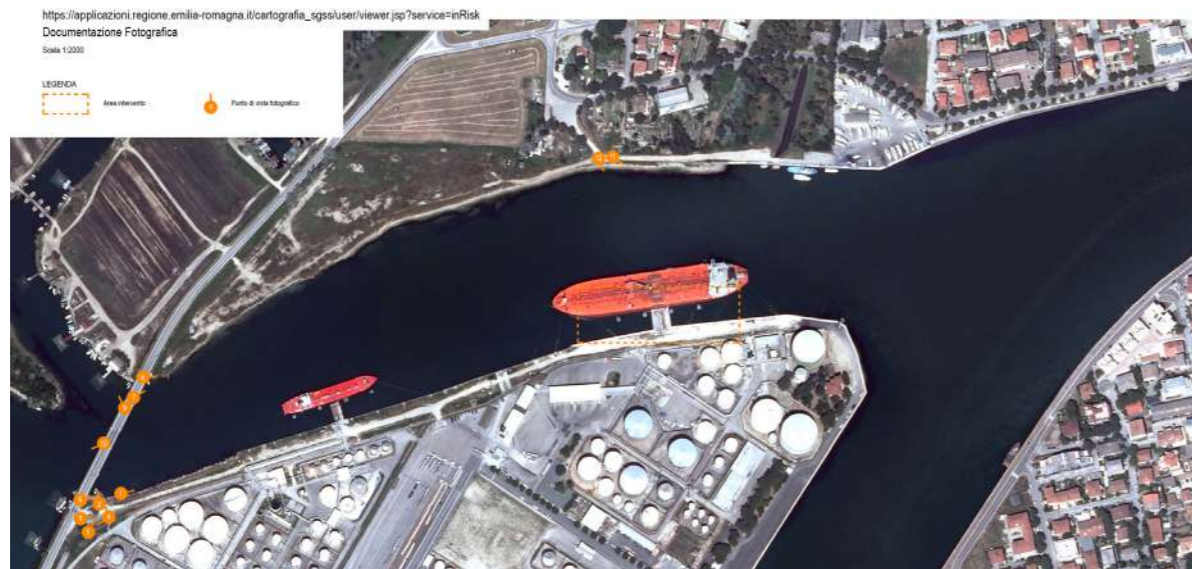

fotoinserimento
Porto Corsini



stato di fatto



progetto



Redazione di Relazione
Paesaggistica ai sensi
del DPCM 12/12/2005
relativa a procedimento
amministrativo autorizzativo
per la **sostituzione di linea
elettrica ENEL esistente e la
posa di un cavo a fibra ottica
sulla stessa palificazione nei
comuni di Berceto e Borgo
Val di Taro.**



Kirecò è una struttura innovativa non solo per le attività che vi si svolgono, ma soprattutto per la sua immagine. Il rapporto con la superficie esterna, attrezzata per attività ludico-didattiche, è dato dal morbido inserimento delle forme nel suolo. Situato in una zona pianeggiante ed aperta, esterna rispetto al centro storico di Ravenna, si ispira alle forme presenti in natura.

Progettazione definitiva,
 esecutiva e Direzione Lavori
 per la costruzione di un
**Centro di Educazione
 Ambientale a Ravenna, Via
 Don Carlo Sala, denominato
 Kirecò.**

L'aspetto emisferico delle strutture, oltre a rendere riconoscibile ed identificabile la costruzione nel suo complesso, aiuta a limitare le dispersioni termiche, permettendo di contenere il massimo volume a parità di superficie disperdente.



L'edificio è totalmente in legno e l'involucro esterno è decorato con un'opera di Luca Zamoc ispirato ai temi naturali.





**Progetto di ampliamento
parcheggi nel campeggio
di Punta Marina Terme (RA)
sormontati da pensiline
fotovoltaiche** sia per
proteggere le vetture in
sosta, sia per sfruttare un'area
spesso e volentieri assolata.



**Nel 1995 il Comune di
Fusignano ha candidato un
progetto per la ricostruzione
dell'antico Bosco.** Sono state
messe a dimora circa 3200
piante autoctone e a distanza
di oltre 20 anni e piccole
piantine hanno trasformato
l'area in un nucleo di
biodiversità.





Sono stati realizzati percorsi didattici e sicuri oltre al sistema di impermeabilizzazione e circolazione delle acque al fine di garantire, insieme alla loro migliorata qualità, un incremento della biodiversità.

L'intervento di **riqualificazione del Parco Naturale di Cervia** ha riguardato principalmente l'area di ingresso e i laghetti.



Farnia è una **seduta integrata** il cui **disegno è ispirato alla** forma frastagliata della **foglia di una quercia di pianura**.

PROGETTO SELEZIONATO NEL PRIMO CONTEST DI CREATIVITA' SOSTENIBILE ORTOFABBRICA, ROMAGNA CREATIVE DISTRICT - REALIZZAZIONE IN MOSTRA NELL'AMBITO DELLA BIENNALE DELLE CHIESE LAICHE - LE ARTI ALLA FINE DEL MONDO

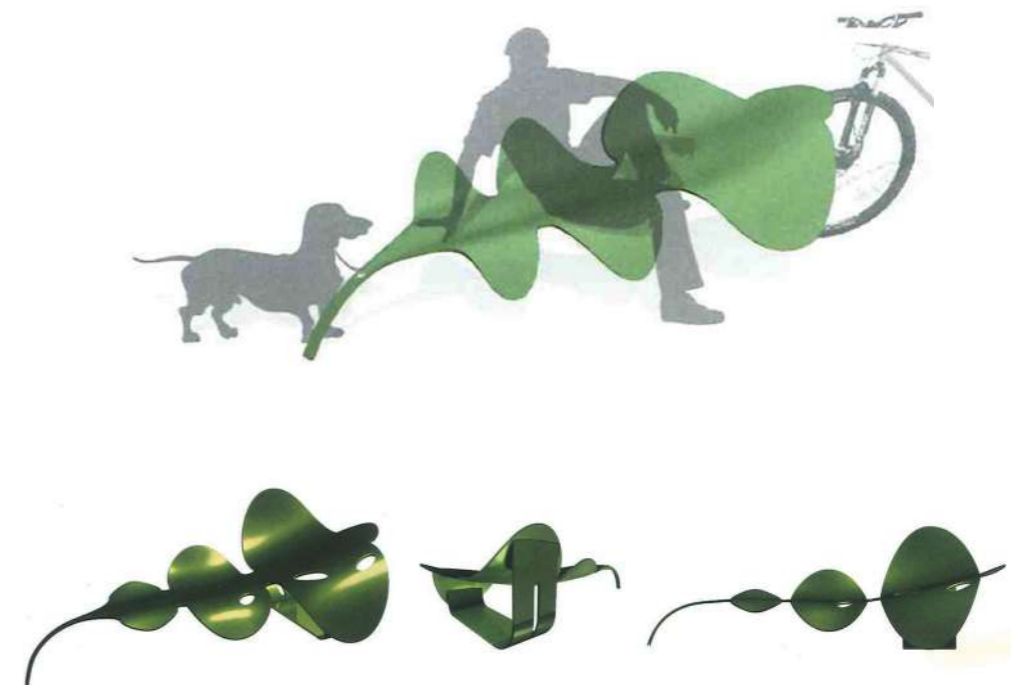



Il disegno degli elementi vuole stemperare l'effetto di chiusura che normalmente si attribuisce a qualunque recinzione si desidera installare in parchi pubblici o privati. Il sistema è composto da piatte aste di metallo a disegno sinusoidale, di altezza diversa, sovrapposte e posizionate nel modulo in modo da riprodurre in forma stilizzata l'effetto dell'intreccio tipico del rampicante. Garantisce il controllo degli spazi da recintare e, contemporaneamente, produce una sensazione di leggerezza e trasparenza.



Attraverso tale elemento viene visualizzata l'alimentazione delle varie specie animali che si possono osservare in un determinato habitat. Struttura in tubolare di acciaio inox AISI 304 con supporto per le immagini, personalizzabili, disponibile nella versione quadrata o circolare.



Con questi cilindri sovrapposti rotanti, si potranno comporre animali fantastici selezionando teste, corpi e zampe per poi ricomporli nel modo giusto. L'attrezzatura proposta è personalizzabile, sia nelle immagini che nei messaggi che si vorranno inserire a seconda degli ambienti che si vorranno illustrare.



Sfruttando lo stesso sistema di cubetti rotanti disposti su file parallele del tris viene spiegata la successione dei fenomeni naturali come ad esempio la successione delle stagioni, la metamorfosi della farfalla, la trasformazione di una gemma in un frutto, la schiusa dell'uovo fino alla gallina solo per citarne alcune.

PROGETTO PER L'AMPLIAMENTO
DEL CIMITERO DI BAFFADI E NEL
CIMITERO DI ZATTAGLIA PER LA
COSTRUZIONE DI NUOVI LOCULI.

In relazione al luogo dove
il paesaggio e le tradizioni
locali sono molto presenti
e sentite, l'intervento di
ampliamento del piccolo
cimitero della frazione di
Baffadi in comune di Casola
Valsenio si è trasformato nel
"Giardino del Tempo".
Le caratteristiche costruttive
dell'esistente e la morfologia
dell'area sono state
rispettate e sono diventate
elementi di guida
per il progetto.



Il naturale declivio del
suolo ha fatto sì che il
breve percorso pedonale
interno che distribuisce
le zone per i loculi sia
ad andamento sinuoso,
dove ogni ad ogni curva
è stata posta a dimora
una pianta locale che
cambia colore a seconda
delle stagioni. Ampie
bordure di lavanda
caratterizzano i margini.



PROGETTI DI RESTAURO

2017

Progetto definitivo per il Restauro della Casa Museo Oriani a Casola Valsenio denominata “Il Cardello”, Comune di Casola Valsenio, vincolo monumentale – in corso.

Progetto definitivo per i lavori di restauro dell'ex Oratorio S.Francesco di Paola e suo recupero funzionale per le attività di promozione dei prodotti del territorio ubicato nel capoluogo Sogliano al Rubicone, piazza Garibaldi.

Progetto definitivo ed esecutivo, Direzione lavori e coordinamento per la sicurezza in fase di progettazione ed esecuzione ai sensi del D.Lgs.81/2008 per il restauro dell'ex Convento dei Cappuccini ed Ex Chiesa di San Lorenzo ad Argenta (FE)- in corso.

2016

Progetto esecutivo e direzione lavori per il restauro del tetto della canonica dei Frati Minori Conventuali Custodi della Basilica di San Francesco di Ravenna, edificio vincolato ai sensi del D.Lgs.42/04. In corso.

Progetto esecutivo e direzione lavori per il restauro e consolidamento di un muro storico nell'area di pertinenza della canonica dei Frati Minori Conventuali Custodi della Basilica di San Francesco di Ravenna, edificio vincolato ai sensi del D.Lgs.42/04. In corso.

2015

Navata.

2014

Progettazione preliminare, definitiva, esecutiva, coordinamento e Direzione Lavori per la sistemazione dell'area esterna dell'Abbazia di Pomposa, Comune di Codigoro (FE), opere a verde, area vincolata ai sensi del D.Lgs.42/04.

Progettazione preliminare, definitiva, esecutiva, coordinamento e Direzione Lavori per la sistemazione della Cella Ticchioni nell'ambito dei percorsi della memoria, Comune di Codigoro (FE).

2013

Redazione del progetto di restauro ed esecutivo del Teatro Comunale di Luzzara (RE) . Trattasi di edificio vincolato ai sensi della D.Lgs. 42/04.

Progetto esecutivo e direzione lavori per il restauro della canonica dei Frati Minori Conventuali Custodi della Basilica di San Francesco di Ravenna, edificio vincolato ai sensi del D.Lgs. 42/04, per la formazione di aule corsi, conferenze e seminari, Il stralcio.

2006

Restauro della Chiesa del Chiavicone su incarico del Comune di Alfonsine; trattasi di edificio vincolato ai sensi del D.Lgs.42/04 il cui progetto di recupero è finalizzato alla tutela di una colonia di chiropteri protetti a livello comunitario, con coordinamento per la sicurezza in fase di progettazione ed esecuzione ai sensi dell'attuale D.Lgs81/2008.

2004

Progettazione preliminare, definitiva ed esecutiva, coordinamento per la sicurezza in fase di progettazioe ed esecuzione ai sensi del D.Lgs.81/2008 per il recupero del centro di Anita, Comune di Argenta (FE) per funzioni turistiche e ricettive, complesso vincolato ai sensi della D.Lgs.42/04.

1997

Redazione del progetto di restauro esecutivo del Teatro Comunale di Russi su incarico dell'Amministrazione Comunale a seguito dell'approvazione del progetto preliminare e definitivo. Trattasi di edificio vincolato ai sensi della D.Lgs. 42/04.

1995

Progetto per il ripristino dell'area della canonica dei Frati Minori Conventuali Custodi della Basilica di San Francesco di Ravenna, edificio vincolato ai sensi del D.Lgs.42/04, per la formazione di aule corsi, conferenze e seminari, I stralcio.

Progettazione e direzione lavori per la ristrutturazione di una ex casa colonica sita a Savio di Ravenna; trattasi di edificio rurale di pregio segnalato dal P.R.G. di Ravenna.

Progetto e direzione lavori per il restauro del chiostro seicentesco del complesso conventuale di San Francesco a Faenza, edificio vincolato ai sensi della D.Lgs. 42/04.

Progettazione preliminare, definitiva, esecutiva, coordinamento e Direzione Lavori per la **riqualificazione della Cella di Ludovico Ticchioni e creazione di un percorso storico culturale della memoria, Comune di Codigoro (FE)**, edificio vincolato ai sensi del D.L.42/04, con coordinamento per la sicurezza in fase di progettazione ed esecuzione ai sensi del D.Lgs. 81/2008.

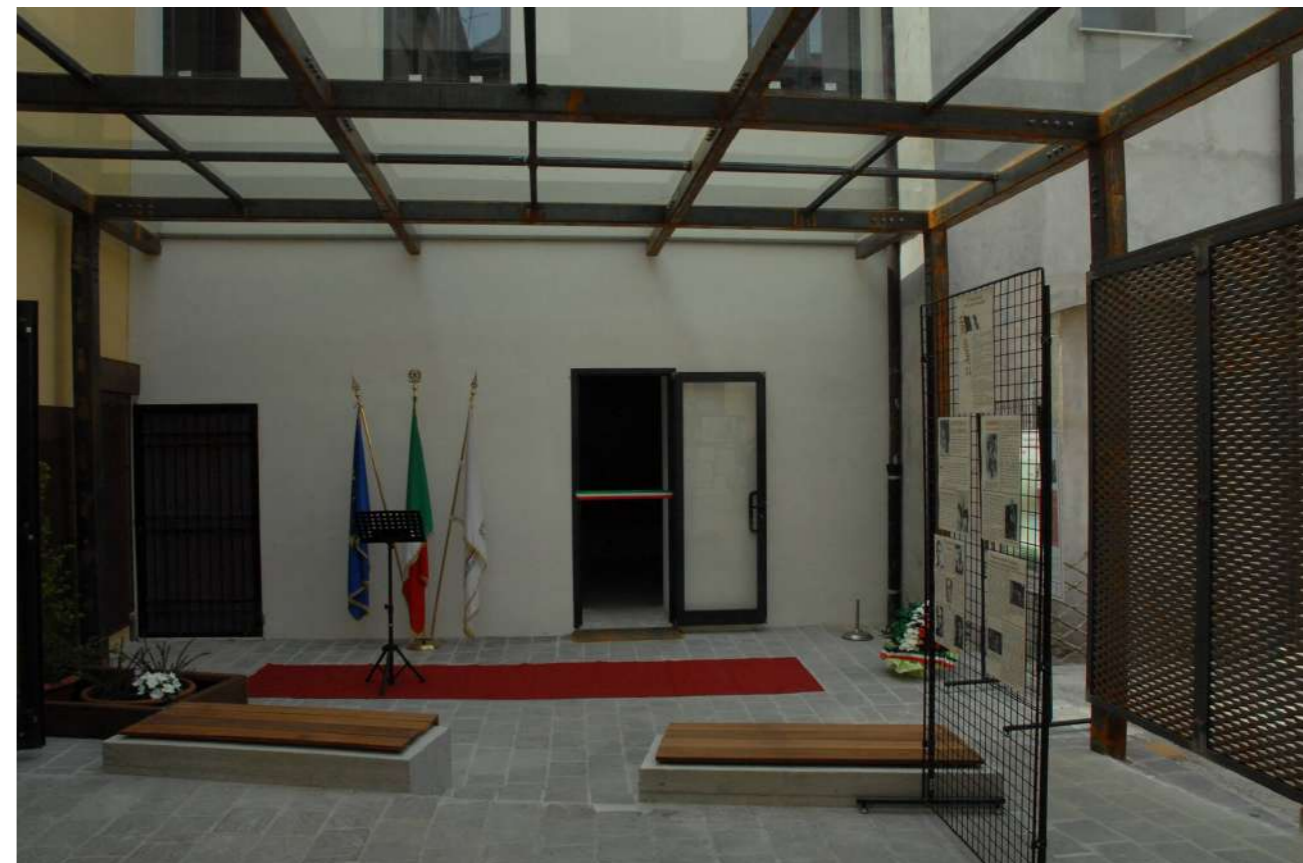

Ludovico Ticchioni (fucilato dalle Brigate Nere insieme al coetaneo Gino Villa nel febbraio 1945) è noto per aver sacrificato la sua vita per un ideale. Dunque si poneva il fine di celebrare il suo atto restaurando il luogo di detenzione del ragazzo che si trova nell'edificio comunale di Codigoro e creando un percorso storico culturale della memoria in suo onore. Il sito è stato oggetto di una sistemazione complessiva insieme alla valorizzazione del suo accesso individuando un'area di sosta antecedente la cella stessa dove, volutamente, l'installazione è semplice per favorire il raccoglimento e stimolare riflessioni sui pensieri e le idee che condussero un ragazzo a un gesto così estremo.





Recupero dell'ex casa del fascio Anita per funzioni turistiche ricettive e sociali. Ipotizzato che al piano terra possa trovare posto un ristorante e al piano superiore sono state ricavate diverse sale sfruttate per varie attività come banchetti, uffici e servizi igienici.

Per l'ex scuola è stata proposta la possibilità di gestire le varie funzioni separando o integrando le varie attività.

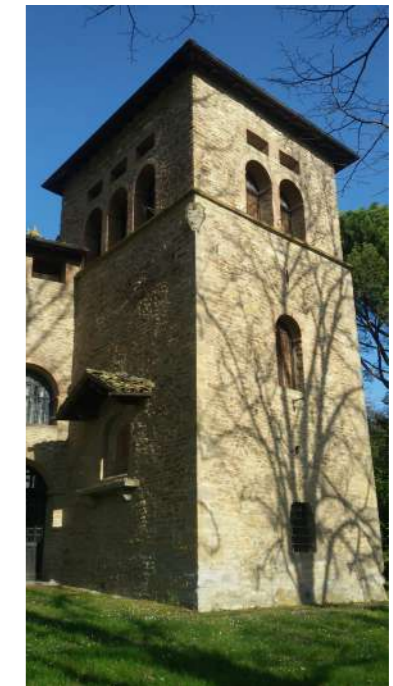

RESTAURO E MIGLIORAMENTO DELLA FRUIBILITA' PRESSO LA CASA MUSEO "IL CARDELLO" A CASOLA VALSENO.

Il Restauro della Casa di Alfredo Oriani, trasformata in Casa Museo in seguito alla sua morte, si rende necessario a causa di alcuni cedimenti strutturali che compromettono il completo godimento del bene. L'edificio è frutto di aggiunte che si sono succedute da quanto era ostello della vicina Abbazia. Inoltre fu ristilizzato durante il ventennio fascista, che lo aveva eletto suo ideologo, con modifiche esterne ed inserti di materiali diversi.



PROGETTO PER LA SISTEMAZIONE DELL'AREA ESTERNA DELL'ABBAZIA DI POMPOSA.

Gli interventi hanno riguardato alcune parti del Parco dell'Abbazia di Pomposa e la sistemazione dei percorsi che lo attraversano. La vegetazione ad alto fusto è stata messa in sicurezza con alcuni abbattimenti di specie pericolanti o con evidenti problematiche fitosanitarie.



RECUPERO DELLA CHIUSA DEL CHIAVICONE FINALIZZATO ALLA TUTELA DI UNA COLONIA DI CHIROTTERI PROTETTI A LIVELLO COMUNITARIO.

La protezione del Rinolofo Maggiore ha prodotto un intervento di parziale restauro del Chiavicone della Canalina, un tempo chiusa, che regolava l'immissione del canale dei Mulini nel fiume Reno ed ora inserita nella riserva naturale del Canale dei Mulini di Fusignano e nel Parco Regionale del Delta del Po. L'intervento, in particolare sulla copertura, è stato uniformato all'utilizzo di materiali ecocompatibili al fine di garantire il mantenimento della colonia riproduttiva di questo pipistrello, tutelato a livello comunitario.





**RESTAURO DEL TEATRO
COMUNALE DI RUSSI**



CENNI STORICI

Il Teatro Comunale di Russi consiste di un fabbricato terminato nel 1886. Il teatro che risultò da questo progetto pare tentare, nei limiti dell'area a disposizione, di integrare in un impianto neoclassico, cioè di struttura ad anello con due ordini di palchi ed una galleria, e palcoscenico attestato sul limite dell'arco di scena, alcuni degli elementi strutturali della cosiddetta "riforma wagneriana", ossia la cavea dell'orchestra a separare il pubblico dalla scena, ed una discreta disponibilità di spazio nel retroscena.

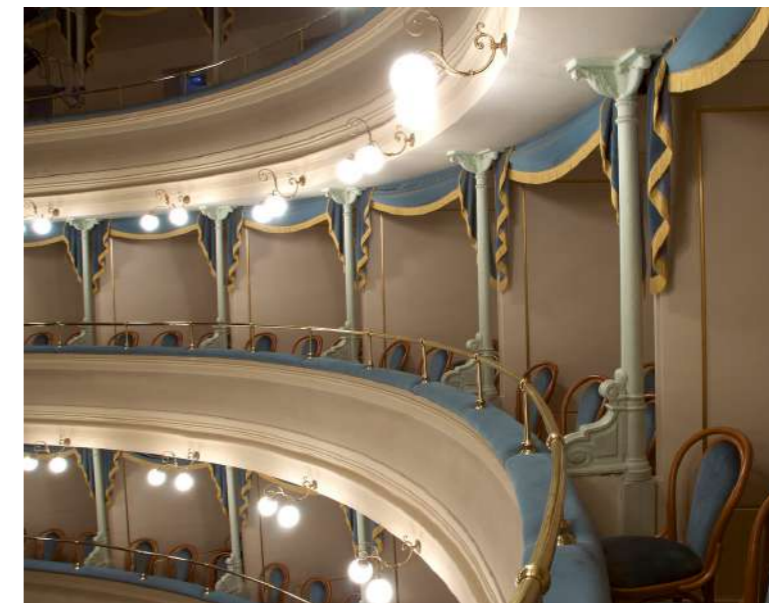

PROGETTO E REALIZZAZIONE

Nel 1995 si è proceduto ad un accurato rilievo dell'edificio per avere un preciso quadro della situazione su cui pianificare l'intervento di recupero. Il progetto è stato elaborato con l'intento di conservare inalterata, per quanto possibile, la tipologia e la dislocazione degli spazi, riportando la struttura alla conformazione originaria, ma adeguandola al tempo stesso alle esigenze dettate dalle normative di sicurezza, al fine di ottenerne la piena agibilità. Il completamento delle finiture e degli arredi eseguito dopo un'approfondita indagine e ciò ha consentito la riapertura del teatro ad aprile 2001 con un concerto.

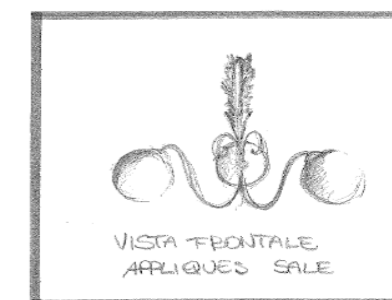
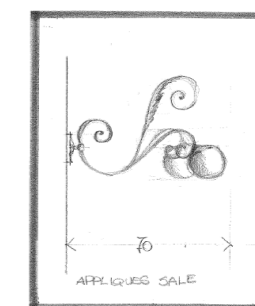



**Progettazione
architettonica e
strutturale del teatro
comunale di Luzzara
finalizzata alla definizione
di interventi di riparazione
con rafforzamento locale
a seguito degli eventi
sismici del maggio 2012.**

**CENNI STORICI E
PROGETTAZIONE**

Per definire l'evoluzione della struttura architettonica e delle destinazioni d'uso è stata condotta un'analisi diacronica delle trasformazioni che hanno interessato il teatro attraverso il materiale recuperato. La datazione del Teatro è incerta, ma certo è che la configurazione attuale risente degli interventi compiuti sin dal 1820. È stato così necessario promuovere un ripristino funzionale che assicurasse il più ampio rispetto possibile dei requisiti richiesti dalle varie normative tenendo conto delle lesioni strutturali causate dal sisma. Primo stralcio dei lavori consegnati a luglio 2018.



La tecnica del cucì scuci è stata utilizzata in diversi punti della muratura del teatro prevedendo il recupero del materiale da utilizzare simile per forma e dimensioni a quelli già esistenti in loco, evitando così l'eventuale discontinuità della trama.

Per evitare possibili rotture o crolli si è proceduto quindi per sezioni successive in aree di limitata estensione, evitando l'indebolimento dell'involucro edilizio esistente.



COLORE E MATERIA

La scelta della colorazione esterna, dei tinteggi degli portoni e degli infissi è stata frutto di accertamenti e verifiche con le finalità di ricercare la coerenza e compatibilità delle scelte di progetto con le caratteristiche del teatro salvaguardandone i valori storici e architettonici puntando alla piena integrazione e compatibilità dell'intervento con il contesto in cui il teatro è inserito.

**PROGETTI
TURISTICI E
RICETTIVI**

2018 - 2004

Progetti di riqualificazione di stabilimenti balneari ai sensi del Piano dell'Arenile di Cervia, Arenile di Milano Marittima, Cervia.

2018

Piomboni Camping Village.

2017

Progettazione e realizzazione prototipo Arch-crossing, elemento di arredo urbano per lo scambio di libri di architettura.

2014

Maggio in fiore – Cervia Milano Marittima
- Progettazione e direzione lavori per la realizzazione del giardino della Città di Casola Valsenio (RA).

Riqualificazione hall presso struttura alberghiera a Milano Marittima (RA).

Progetto di demolizione e ricostruzione ristorante – market e nuova costruzione di servizi igienici nel campeggio Nuovo International Camping a Lido di Savio (RA).

Piscina del Campeggio Reno.

2013

Maggio in fiore – Cervia Milano Marittima
- Progettazione e direzione lavori per la realizzazione del giardino della Città di Casola Valsenio (RA).

2012

Maggio in fiore – Cervia Milano Marittima
– Progettazione e direzione lavori per la realizzazione del giardino della Città di Casola Valsenio (RA).

Progetto per serra per farfalle autoctone denominato “Il Bruco” all’interno del complesso “Casa delle farfalle e co.” a Milano Marittima, Comune di Cervia (RA).

Progetto e realizzazione del Giardino delle Erbe Gipsofile e del Percorso Botanico all'interno del Giardino delle Erbe Officinali di Casola Valsenio (RA).

Progetto per “Hotel degli insetti” all' interno del complesso denominato “Casa delle farfalle e co.” a Milano Marittima, Comune di Cervia (RA).

Progettazione e direzione lavori per la realizzazione di alloggio custode e ristorante-market all'interno di un campeggio a Lido di Savio – Ravenna.

2011

“Parco Didattico Grotterellando”, parco giochi sul tema delle grotte in Comune di Casola Valsenio (RA) su incarico del Parco Vena del Gesso Romagnola.

Restyling di una stanza del Centro Visite delle Saline di Cervia, Comune di Cervia (RA) su incarico del Parco Regionale del Delta del Po.

Progetto Leader plus – circuito Amaparco – Gal Delta 2000 progettazione di strutture espositive e informative personalizzabili su incarico di Atlantide Soc. Coop.

Relazione paesaggistica relativa ad un progetto di impianto eolico della potenza di 200 kW da realizzarsi nel comune di Casola Valsenio (RA).

Riqualificazione complessiva di piscina a servizio Hotel a Milano Marittima.

2010

Interventi di valorizzazione del patrimonio culturale e ambientale (Asse 4. POR FESR 2007/2013): “Allestimento di un centro visite didattico sulle specie vegetali del Parco Vena del Gesso Romagnolo, presso il Giardino delle Erbe e creazione di percorsi naturalistici collegati”, Casola Valsenio (RA) su incarico del Comune di Casola Valsenio.

2009

Progetto per la realizzazione di numerosi Bar a Pinarella di Cervia (RA).

2008

Progetto per la realizzazione di impianto natatorio e relativi servizi al Camping Adria a Casalborsetti (RA).

Progetto di trasformazione e ristrutturazione di un servizio igienico in saletta polifunzionale nell'area di pertinenza di struttura turistica all'aria aperta, Marina Romea (RA).

2007

Progetto di sistemazione della fascia retrostante gli stabilimenti balneari di Milano Marittima nel tratto compreso tra viale Baracca e via Ponchielli, progetto realizzato per stralci.

2005

Redazione di Piano Particolareggiato di Iniziativa Privata di riqualificazione del campeggio “Nuovo International” a Lido di Savio (RA).

Redazione di Piano Particolareggiato di Iniziativa Privata di riqualificazione del campeggio “Adriano” a Lido Adriano (RA).

Redazione di Piano Particolareggiato di Iniziativa Privata di riqualificazione ed ampliamento del campeggio “Adria” a Casalborsetti (RA).

2004

Sviluppo di Piano dell'Arenile per il Comune di Comacchio in superamento del sistema di governo dell'arenile basato su più piani di lido, con riferimento alla L.R. 9/02 ed alla D.C.C. 468/03.

Progetto di ampliamento di casa colonica per creazione di strutture di ristoro in area di pregio ambientale (SIC – ZPS), Parco del Delta del Po, Salina di Cervia, comune di Cervia.

2003

Progetto per piscina all'interno del Campeggio Romagna a Milano Marittima, Comune di Cervia (RA).

Progetto di locanda ristorante a Casalborsetti (RA).

2001

Redazione di progetto esecutivo di allestimento aree esterne e strutturazione della parte museale del Centro di Informazione ed Accoglienza del Parco Regionale del Delta del Po, Saline di Cervia, su incarico del Comune di Cervia (RA).

Redazione di Piano Particolareggiato di Iniziativa Privata di riqualificazione del campeggio “Le Fonti” a Cervarezza, frazione di Busana (RE).

1999

Progetto preliminare per l'utilizzo del Magazzino del Sale Darsena a Cervia come Museo del Mare, Fondazione Cerviambiente.

Progetto per la riqualificazione del Campeggio Spina a Lido di Spina (FE).

1998

Progettazione di massima per gli interventi di riqualificazione ambientale delle dune del Campeggio Spina a Lido di Spina (FE).

Redazione del Piano Particolareggiato di Iniziativa Privata di riqualificazione del campeggio “Rubicone Lido” di Savignano sul Rubicone (FC).

1996

Redazione di piano particolareggiato di Iniziativa Privata di riqualificazione del campeggio “Delle Rose” di Gatteo (FC).

Progetto di rifacimento della piscina a servizio di hotel a Milano Marittima (RA).

1993

Progettazione e direzione lavori del Centro Internazionale di Turismo Equestre “Cavallo Felice” a Marina Romea (RA).



Progetto architettonico, direzione lavori e coordinamento relativo all'esecuzione del **"Parco Didattico Grotterellando"** per la realizzazione di un **parco giochi sul tema delle grotte in Comune di Casola Valsenio (RA) su incarico del Parco Vena del Gesso Romagnola.**

Si tratta di un piccolo parco tematico didattico dedicato alla speleologia ed agli ambienti carsici, ricostruiti attraverso una grotta che favorisce esperienze tattili e da uno scivolo che da un lato presenta gli appoggi per l'arrampicata. L'attrezzatura ludica vuole riprodurre in forma semplificata gli ambienti caratteristici del Parco della Vena del Gesso.



Progetto per **serra per farfalle autoctone** denominato **"Il Bruco"** all'interno del complesso **"Casa delle farfalle e co."** a Milano Marittima, Comune di Cervia (RA).

Piccola serra smontabile di piccole dimensioni, in grado di essere inserita nella struttura nei soli mesi invernali, quando le farfalle non sono molto attive. Nella forma è ispirata ad un bruco di farfalla e ne prende il nome. Alle sue estremità si è realizzato un sistema di porte scorrevoli per impedire l'accesso alle lucertole. All'interno un piccolo giardino è composto da specie con infiorescenze particolarmente attrattive per le farfalle.





Progettazione,
 Coordinamento e Direzione
 Lavori per gli interventi di
 valorizzazione del patrimonio
 culturale e ambientale (Asse
 4. POR FESR 2007/2013):
**“Allestimento di un centro
 visite didattico sulle specie
 vegetali del Parco Vena
 del Gesso Romagnolo,
 presso il Giardino delle
 Erbe e creazione di percorsi
 naturalistici collegati”,
 Casola Valsenio (RA) su
 incarico del Comune di
 Casola Valsenio.**



Ben visibile fin dal
 Cristallo di Gesso è una
 seconda area di sosta,
 dove, per unire la
 conoscenza della natura
 al senso della scoperta si
 è progettato un labirinto
 di alloro che ricalca
 il simbolo del Giardino
 delle Erbe.

Zona di ingresso
 e di sosta.

Per valorizzare il punto
 panoramico si è cercato di
 valorizzare l'osservazione
 nel senso della “scoperta”,
 indirizzando il visitatore
 verso le feritoie poste a
 diversa altezza.





**STUDIO DI FATTIBILITA'
E PROGETTAZIONE DI
INTERVENTO DI
MIGLIORAMENTO DEL
SENTIERO DI ACCESSO
AL CENTRO VISITE CA'
TASSI E REALIZZAZIONE
DI NUOVO PERCORSO DI
COLLEGAMENTO DA
"SITI APERTI"
ALL'ECOMUSEO
DI CA' ROSSA**

Il progetto di collegamento tra il Centro Visite e il camminamento delle Salse, sviluppa nel suo andamento un "tunnel dei suoni" che consente di ascoltare i suoni degli animali che popolano la Riserva. L'installazione ha il ruolo di educare al silenzio e all'ascolto, inoltre è stato migliorato il percorso di accesso al Centro visite di Cà Tassi.



Arch-crossing è un elemento di arredo urbano versatile che può essere sfruttato, in base agli accessori scelti, come una buchetta delle lettere, un rifugio per uccelli, un abbeveratoio per animali, una casa per insetti o come deposito per lo scambio di libri. In questo caso ne è stato prototipato uno che si può vedere presso lo studio Arc. Lab.





**NATURA, FAMIGLIA E RELAX
AL CAMPING PIOMBONI
A MARINA DI RAVENNA.
PROGETTO PER VACANZE
GREEN E OPEN AIR,
PER FAMIGLIE ATTENTE
ALLA SOSTENIBILITÀ, AL
WELLNESS E AL RELAX, IN UN
AMBIENTE VERDE, SICURO E
ACCESSIBILE**



L'intervento proposto riguarda la formazione di una piscina ludica con relativa area solarium. Tale struttura va ad integrare la dotazione del campeggio per i servizi ricreativi in quanto destinata prevalentemente i piccoli ospiti con età dai tre ai dodici anni. Dal punto di vista della realizzazione, il piccolo complesso a piscina sfrutta le caratteristiche morfologiche del terreno ed il suo cambio di quota. La nuova piscina è stata prevista a forma "libera", alla quale è stata associata una vasca più piccola monoblocco, di forma circolare per idromassaggio. La piscina è dotata di giochi e attrezzature per i piccoli ospiti, con scivolo e un piccolo fungo che getta acqua. Nello spazio acqua sono individuati anche sedute benessere.



**PROGETTO DI DEMOLIZIONE
E RICOSTRUZIONE
RISTORANTE - MARKET NEL
CAMPEGGIO NUOVO
INTERNATIONAL CAMPING
A LIDO DI SAVIO (RA)**



**Progetto per la costruzione
di una nuova piscina
all'interno del campeggio
adria e servizi annessi.**

Gli interventi riguardano la demolizione e nuova costruzione di edificio adibito a ristorante/ market con ricostruzione di uno nuovo con la stessa destinazione e un nuovo gruppo di servizi igienici in area libera all'interno del campeggio "Nuovo International" a Lido di Savio (RA). Per quanto riguarda il sistema costruttivo adottato, l'edificio è stato realizzato interamente in legno, in particolare con il sistema X-Lam per le parti verticali. Si tratta infatti di pannelli in legno multistrato che hanno funzione portante nelle costruzioni ecocompatibili. Il solaio di copertura è stato progettato con orditura di travi in legno lamellare sbiancato.



La piscina realizzata è a forma libera, associata ad una vasca più piccola, circolare, per bambini. Il complesso bar dispone di un'area al coperto per il servizio agli avventori, e di un ampio retro con a disposizione vari ambienti sfruttabili dal personale di servizio.

PROGETTI

DI URBANISTICA E SISTEMI URBANI

2016

Redazione di Piano Urbanistico Attuativo I° stralcio Agraria S2 – Romea – ANIC – AGRARIA a Ravenna (RA).

Completamento Piano Particolareggiato di iniziativa provata. Piano a Villanova di Ravenna (RA).

2014

Rigenerare la città esistente: un paesaggio evolutivo di interventi per l'Asse di via Contrastini. Promozione di itinerari ecoturistici. Jolanda di Savoia (FE).

Pista ciclopedonale di Codigoro (FE).

2013

Progettazione preliminare per la messa in sicurezza di percorsi ciclopedonali in prossimità degli istituti scolastici del capoluogo del comune di Argenta, per il comune di Argenta (FE).

2012

Piano Particolareggiato di iniziativa privata per l'urbanizzazione di un'area a destinazione residenziale nel comune di Lugo (RA).

Opere di arredo urbano ad implementazione e miglioria nell'area attrezzata ad agricampeggio "ex Casa di Guardia Bevanella" a Savio di Cervia, per il Parco del Delta del Po.

2011

Redazione di Piano Particolareggiato di iniziativa Privata di riqualificazione del campeggio "Marina Camping Village" a Lido Adriano (RA).

2010

Redazione di Piano Particolareggiato di Iniziativa Privata per area di espansione residenziale a Savarna, Ravenna, comparto S19 – Savarna di P.S.C.

Sviluppo di Variante generale al Piano dell'Arenile per il Comune di Comacchio in pieno adeguamento alla L.R. 9/02 ed alla D.C.C. 468/03 per ottenere il trasferimento delle deleghe amministrative sul Demanio Marittimo.

2009

Redazione di piano particolareggiato di Iniziativa Privata di riqualificazione del campeggio "Delle Rose" di Gatteo (FC).

Redazione della Variante Generale al P.R.G del comune di Forlimpopoli. P.S.C. approvato nel 2007; R.U.E. approvato nel 2008; P.O.C. approvato nel 2009.

Orto terapeutico a servizio di un centro di assistenza a Faenza (RA) per malati terminali, ex convento di Santa Caterina.

"Riqualificazione urbana della Ex SS 16 nel tratto interno dell'abitato di Savio" I stralcio e II stralcio su incarico del Comune di Cervia (RA).

Progettazione preliminare, definitiva, esecutiva, coordinamento con coordinamento per la sicurezza in fase di progettazione ed esecuzione ai sensi del D.Lgs.81/2008 per la riqualificazione urbana ex. S.S.16 nel tratto interno dell'abitato di Savio. I° e II° stralcio.

2008

Redazione di Piano Particolareggiato di Iniziativa Privata per area di espansione residenziale a Montaletto di Cervia associata alla progettazione preliminare di centro della frazione (piazza e centro commerciale).

Redazione di Piano Particolareggiato di Iniziativa Privata per area di espansione residenziale a Ravenna, comparto S2 Agraria-Romea di P.S.C.

Piano di censimento e classificazione degli arenili Emiliano Romagnoli finalizzato all'adeguamento del Piano Regionale di classificazione delle aree demaniali marittime a scopo ricreativo turistico, LN 296/06.

Redazione di Piano Particolareggiato di Iniziativa Privata per area di espansione residenziale a Savio di Cervia associata alla progettazione preliminare di centro della frazione (piazza e centro civico), nonché di rotatoria di allaccio alla ex S.S. 16.

Sviluppo di Variante al P.R.G. del Comune di Comacchio per le strutture ricettive all'aria aperta, finalizzato a determinare un quadro complessivamente adeguato alla L.R. 16/04.

"Tutti i giorni ogni giorno tutto l'anno, un progetto per la vivibilità e la sicurezza dell'asse di viale Marconi e delle aree contermini" a Castrocaro Terme, Comune di Castrocaro Terme e Terra del Sole (FC) I° stralcio.

2007

Redazione di Piano Particolareggiato di Iniziativa Privata per area di espansione residenziale a Lugo associata alla progettazione preliminare, definitiva ed esecutiva di circolo del tennis con 3 campi da gioco.

Piano generale del Porto di Cervia con valenza di progetto generale e di schede progetto delle principali singole nuove infrastrutture.

2006

Redazione del Piano Particolareggiato di Iniziativa Privata per area di espansione residenziale a Borgo Montone (Ra).

2005

Redazione della Variante Specifica al P.R.G. del Comune di Forlimpopoli – adeguamento viabilità e area scalo ferroviario merci.

2004

Redazione di Piano Particolareggiato di Iniziativa Privata per area di espansione mista residenziale/artigianale a Godo, frazione di Russi (RA).

Progettazione preliminare, definitiva ed esecutiva, coordinamento per la sicurezza in fase di progettazione ed esecuzione ai sensi del D.Lgs.81/2008 per il recupero del centro di Anita, Comune di Argenta (FE) per funzioni turistiche e ricettive, complesso vincolato ai sensi della D.Lgs.42/04.

2003

Redazione di Piano Particolareggiato di Iniziativa Privata per area di espansione residenziale a Villanova di Ravenna (RA) associata alla progettazione preliminare di centro della frazione (piazza e centro commerciale).

Redazione del Piano Particolareggiato di iniziativa pubblica per la riorganizzazione della rete dei distributori di carburante nel comune di Cervia (RA).

Progetto definitivo del parco Pubblico di via Pertini a Fusignano (RA).

Opere di sistemazione della viabilità di accesso all'arenile di Savignano sul Rubicone e di arredo dell'arenile stesso per la riqualificazione della zona mare (L.R.30/96).

Progetto esecutivo e direzione lavori per il restauro scientifico della manica lunga in una porzione dell'area conventuale della Chiesa di San Francesco a Faenza, Via delle Ceramiche 31 a destinazione uffici, edificio vincolato ai sensi della D.Lgs.42/04.

2002

Progettazione preliminare, definitiva ed esecutiva per un tratto di viabilità a servizio del nuovo polo scolastico a Macerone di Cesena, Comune di Cesena (FC).

Progettazione definitiva/esecutiva per la realizzazione di percorsi ciclo – pedonali nel comune di Conselice (Ra) su incarico del Comune di Conselice.

2001

Redazione del Piano Particolareggiato per i capanni per la pesca ricreativa del Comune di Cervia (RA).

Redazione del Piano Particolareggiato per i capanni per la pesca ricreativa del Comune di Cervia (RA).

di un modulo prefabbricato per la loro realizzazione”, Ravenna.

1999

Progettazione e realizzazione di scenografia di presentazione del planisfero di “Ambiente Terra” per il Museo Civico di Storia Naturale di Ferrara, su incarico del Comune di Ferrara.

Redazione del Piano Particolareggiato di lottizzazione di un area sita in località Savio di Cervia.

1998

Organizzazione del convegno “Ruote Verdi per la diffusione delle piste ciclabili e progettazione.

Studio per la costruzione di un villaggio turistico denominato “Prato Sole” in Comune di Montenero Sabino (RI).

Progetto preliminare per la revisione del PIP per l'area portuale del Comune di Porto Viro (RO) ed il recupero della Corte Seicentesca di Cà Cappello, edificio vincolato ai sensi del D.Lgs. 42/04.

Redazione del Piano Particolareggiato di riconversione artigianale e commerciale “Cristalmeta” a Codigoro (FE).

1997

Redazione della variante generale al P.R.G del Comune di Jolanda di Savoia.

Piano particolareggiato di iniziativa privata residenziale in Via Primieri a Ravenna.

1996

Progetto preliminare per il Potenziamento ed ammodernamento dell S.S.16 “Adriatica” nel Fosso Ghiaia- Cesenatico (confine di provincia) e dei collegamenti tra questa ed il sistema della viabilità primaria, CCIA provincia di Ravenna, Provincia di Ravenna, Comune di Cervia.

Variante specifica al P.R.G.. Centro Storico di Codigoro (FE).

Collaborazione alla redazione del Piano Particolareggiato dell'Arenile del Comune di Cervia.

1995

Progetto di massima per il "Parco della Fornace" di Vicenza nell'area rinaturalizzata nei pressi di una fornace dismessa, Vicenza.

Studio per la definizione della matrice ambientale dell'area Alto Ferrarese, Pianura Bolognese, Basso Modenese ed OltrePo Mantovano, ai fini della specificazione del P.T.R., Regione Emilia Romagna, provincia di Mantova e provincia di Ferrara.

Partecipazione alla formazione di elaborato tecnico con funzioni di "Action Plan" per l'area geografica del Delta del Po (Regioni Veneto ed Emilia Romagna) nell'ambito del progetto "LIFE Delta Po" CEE Commissione DGXI – Ministero dell'ambiente con competenze esclusive sulla materia dell'analisi delle strutture antropiche materiali e virtuali.

Studio per il recupero a centro direzionale della sede Napoletanagas di via Leopardi a Napoli.

Studio di fattibilità finalizzato alla valutazione delle condizioni per la realizzazione di una piscina coperta nel Comune di Bondero (FE).

Rilievo con ipotesi di recupero dei Torrioni della Porta Adriana di Ravenna, edificio vincolato ai sensi della D.Lgs.42/04.

Piano Particolareggiato di iniziativa privata residenziale a Savio di Cervia (RA).

Collaborazione allo studio di fattibilità e progetto di massima per la ristrutturazione e gestione del Parco Naturale del Comune di Cervia a fini didattici.

Progetto e direzione lavori per passerella pedonale e capanno per osservazioni a Punta Alberete, comune di Ravenna, Parco del Delta del Po.

1994

Redazione della variante generale al PRG del Comune di Codigoro (FE).

Studio di fattibilità comprendente rilievo ed elaborati tecnici di progetto sensi della L.R. 6/89 per il recupero della Chiusa del Chiavicone su incarico del Comune di Alfonsine; trattasi di edificio vincolato ai sensi della D.Lgs.42/04 il cui progetto di recupero è finalizzato alla realizzazione di un centro visite per la Riserva Naturale Regionale adiacente.

1993

Consulenza alla Cooperativa Stabilimenti Balneari Ravenna per esame, valutazione ed osservazioni al Piano dell'Arenile di Ravenna.

Convegno "La spiaggia del domani, nuovi modelli di organizzazione degli arenili".

Studio di valutazione dell'efficienza di rete del sistema di plessi scolastici nel Comune di Codigoro e schedatura dello stato di

conservazione delle singole scuole.

Redazione di Piano Particolareggiato di Iniziativa Privata per area di espansione residenziale a Villanova di Ravenna (RA) associata alla progettazione preliminare di centro della frazione (piazza e centro commerciale).

Redazione del Piano Particolareggiato di iniziativa pubblica per la riorganizzazione della rete dei distributori di carburante nel comune di Cervia (RA).

RIQUALIFICAZIONE URBANA EX SS16 NEL TRATTO INTERNO DELL'ABITATO DI SAVIO DI CERVIA.



L'intervento ha riguardato la riqualificazione urbana di un tratto dell'ex SS 16 a Savio di Cervia (RA) tra il fiume Savio e la viabilità di penetrazione da qui al mare. Il progetto ha avuto lo scopo principale di migliorare la sicurezza nell'abitato e di produrre al contempo una significativa riqualificazione grazie all'organizzazione degli spazi e delle dotazioni già esistenti, con qualche piccola aggiunta. Prima dei lavori, la percezione di questo tratto di viabilità era di disordine, sia per una carenza strutturale vera e propria (mancanza di marciapiedi, di parcheggi, e di adeguate dotazioni), e sia per l'assenza di ordine gerarchico nell'organizzazione degli spazi pubblici, di raccordo alle attività esistenti e di mancanza di punti di attrazione.

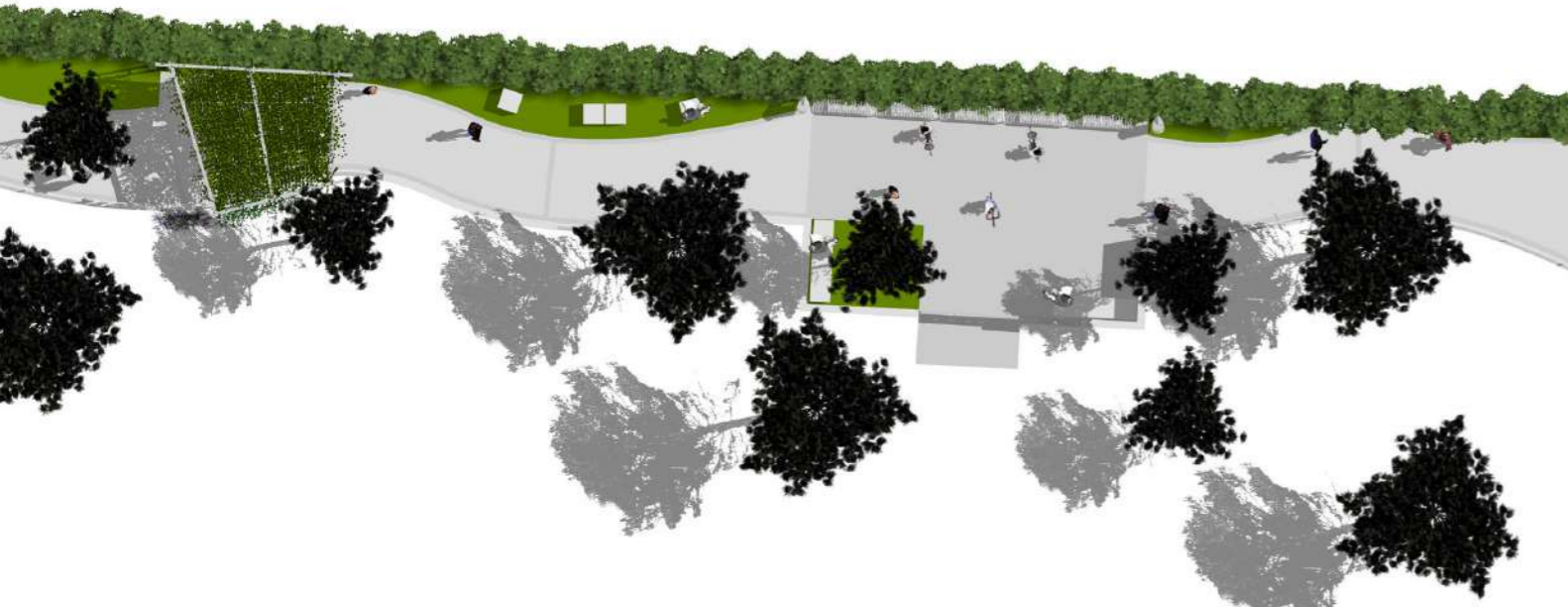

Progetto urbanistico esecutivo in località Borgomontone (RA).

L'area in oggetto è formata da un asse viario centrale, che consente sui due lati l'accesso ai lotti. Per questo si è pensato di allestire uno spazio di rottura lungo la viabilità di accesso. Nel presente P.U.E. gli spazi verdi sono stati attrezzati in modo da rispondere ai bisogni di tempo libero di svariate fasce di pubblico, fornendo una zona di sosta nella quale possono avvenire scambi e incontri di adulti e adolescenti e possono accogliere i bambini assicurando un ambiente sereno per la loro esperienza.





**PIANO PARTICOLAREGGIATO
DI INIZIATIVA PRIVATA PER
L'URBANIZZAZIONE DI UNA
AREA A DESTINAZIONE
RESIDENZIALE DI NUOVO
IMPIANTO SITA NEL
COMUNE DI LUGO, VIA
VENETO, VIA LANDI,
VIALE EUROPA.**

Si è cercato di allestire le due aree prese in esame, separate da viale Europa, tenendo conto del modello territoriale circostante e della quota di parcheggi da inserire a seguito dell'insediamento di due comparti residenziali e un circolo tennis (completo di campi di gioco, spogliatoi e spazi sociali). Tutto ciò è volto a favorire lo sviluppo del polo sportivo gravitante attorno al palazzetto dello sport.



**PROGETTO ESECUTIVO OPERE
DI URBANIZZAZIONI
COMPARTO C2 A
VILLANOVA DI RAVENNA**

L'area oggetto di intervento si affaccia sulla via Villanova, mentre sul lato ovest confina col PEEP di Villanova, e, sugli altri due lati, con la campagna. Nell'ambito dell'area verde si è preferito pensare quest'area come ad uno spazio polivalente, rivolto a bambini ed anziani, che fungesse da punto di ritrovo e con alberatura, andando così a sopperire alla ridotta presenza di alberi in una campagna caratterizzata dalla larga prevalenza delle coltivazioni erbacee.



SISTEMAZIONE STRADA MATRICE E ARENILE DI SAVIGNANO SUL RUBICONE

L'intervento ha riguardato: la sistemazione dell'Asse matrice, integrato con lo scavalcamento del fosso consortile in corrispondenza della foce del fiume Rubicone, e la sistemazione dell'arenile.

Poiché tale intervento è associato alla formazione di un approdo nautico a servizio degli ospiti del campeggio, è stato necessario completare l'illuminazione pubblica già presente con un ulteriore sistema di illuminazione derivato dalla rete interna del campeggio, che darà luce allo specchio d'acqua dell'approdo, ed anche all'argine di raccordo con l'argine sul fiume Rubicone.

La realizzazione del percorso pedonale-ciclabile lungo l'arenile dislocato a ridosso della recinzione del campeggio, ha consentito una possibilità di raccordo visuale, ma non solo, fra il lungomare di San Mauro Mare e la passeggiata di Savignano Mare. Se ne è ricavato anche un ampliamento dell'attuale arenile.

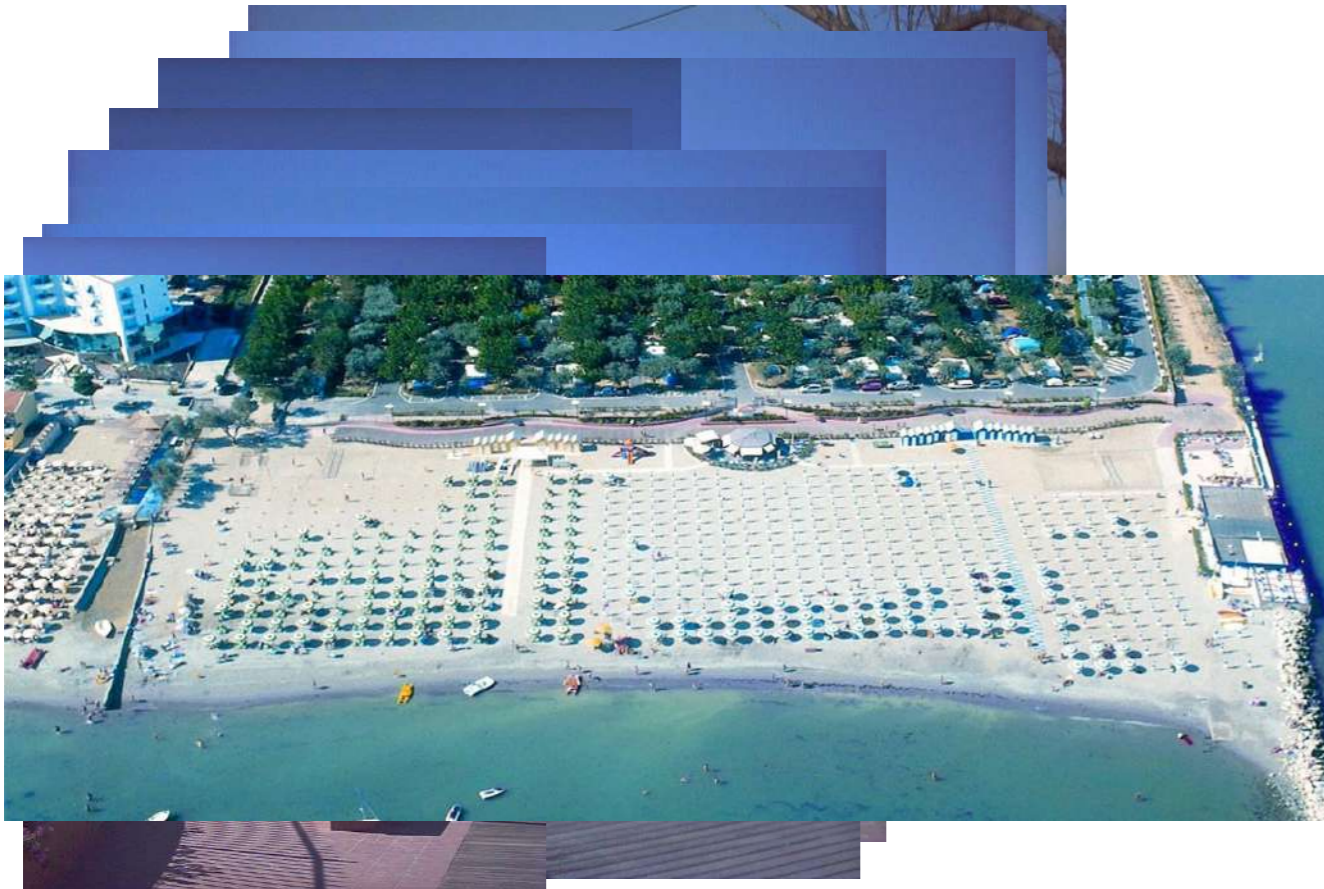

PIANO PARTICOLAREGGIATO DEI CAPANNI PER LA PESCA RICREATIVA

Il Piano Particolareggiato dei capanni per la pesca ricreativa ha regolamentato l'insediamento delle piccole strutture nelle aree comunali incluse nel perimetro del Parco Regionale del Delta del Po. Nella stesura del Piano Particolareggiato si sono definite due fasi principali; la prima di analisi mirata alla valutazione dei canali idonei alla pesca sotto gli aspetti naturalistici e paesaggistici e della possibilità reale di fruizione degli argini e dell'esercizio della pesca; la seconda, più di dettaglio e puntuale, ha prodotto norme di attuazione specifiche oltreché individuare cartograficamente la collocazione dei capanni e definirne le tipologie. Si è individuata una dimensione ridotta di due metri per due, rigorosamente in legno, con un affaccio a balconcino posizionato secondo schemi vari, ma ben definiti.



PERCORSI CICLOPEDONALI DI CONSELICE

Sfruttando tracciati esistenti, scelti tra quelli più caratteristici che attraversano il territorio del comune di Conselice, da sud a nord verso il fiume, si è creato un percorso ciclopedonale attrezzato in alcuni punti specifici compresa l'area IT4070019 - ZPS - Bacini di Conselice. Si sono introdotti elementi tradizionali di lavorazione, realizzando moderni gazebo per la sosta coperti con canna palustre.



TUTTI I GIORNI OGNI GIORNO TUTTO
L'ANNO: UN PROGETTO PER
LA VIVIBILITÀ E LA SICUREZZA
DELL'ASSE DI VIALE MARCONI
E DELLE AREE CONTERMINI –
RIQUALIFICAZIONE DI PIAZZA MAZZINI
E DI VIALE MARCONI CON INTERVENTI
DI COLLEGAMENTO FUNZIONALE

La filosofia di questo progetto era tesa al recupero di spazi per la socialità attraverso la riqualificazione di quelli esistenti. Per questo si è “accorpata” la superficie agli altri spazi aperti pubblici, deviando la viabilità fino a formare un unico asse stradale. Così anche Piazza Mazzini, posta in relazione con altri spazi contigui è passata dalla sua condizione di isola, a quella di elemento cardine tra i diversi luoghi della collettività in ambito urbano, rappresentativo delle varie parti sociali. Questa azione di riqualificazione ha generato un incremento nella percezione di sicurezza anche in favore del numero sempre crescente di turisti sceglie Castrocaro come meta.

Nella pavimentazione si sono creati “giardini di Pietra” e si sono studiati particolari gazebo in acciaio corten come gli arredi, con un intaglio particolare a simulare l'ombra degli alberi.



PROGETTI

DI EDILIZIA
RESIDENZIALE
E SCOLASTICA

2012

Progettazione e direzione lavori per la ristrutturazione edilizia con ampliamento di fabbricato ad uso residenziale, sito a Casola Valsenio, Monte Battaglia, in area boscata.

2007

Riqualificazione ingresso edificio ad uffici a Ravenna.

Riqualificazione del corridoio per le vaccinazioni pediatriche dell'Ospedale di Cervia (RA).

2006

Redazione di Piano Particolareggiato di Iniziativa Privata per area di espansione residenziale a Savignano sul Rubicone.

2004

Progettazione e realizzazione di edificio ad uso residenziale a Ravenna tra via Soragni e via Guiccioli.

2002

Progetto definitivo dell'area esterna del polo scolastico di Via Giovanni XXIII a Fusignano (RA) su incarico del Comune di Fusignano.

Progettazione e direzione lavori per un complesso residenziale di n.32 alloggi a Madonna dell'Albero (RA).

Progettazione e direzione lavori per il recupero di un'area industriale dismessa denominata Ex Succovit finalizzata alla realizzazione di un complesso residenziale di 55 alloggi a Faenza (Ra) progettati secondo i principi della bioarchitettura.

Progettazione e direzione lavori di edificio direzionale sito a Ravenna, via Allende.

2000

Progetto di ristrutturazione e studio di arredi del Palazzo Ferruzzi a Ravenna per la formazione di più unità ad ufficio.

Allestimento degli uffici ASCOM sede Ravenna.

Studio di fattibilità e progetto esecutivo per l'ampliamento dell'Asilio Nido di Alfonsine, compreso il coordinamento delle prestazioni accessorie inerenti il progetto strutturale, il progetto di coibentazione e dell'impianto termico, progetto dell'impianto elettrico e delle misure antincendio, Comune di Alfonsine (RA).

Progetto preliminare, definitivo ed esecutivo per il lavoro di ampliamento e di adeguamento della scuola elementare e media di Longastrino (Alfonsine), compreso il coordinamento delle prestazioni accessorie inerenti il progetto strutturale, il progetto di coibentazione e dell'impianto termico, il progetto dell'impianto elettrico e delle misure antincendio, Comune di Alfonsine (RA).

1999

Progetto esecutivo per i lavori di razionalizzazione ed ampliamento del polo scolastico di Pontelangorino (Comune di Codigoro), compreso l'allestimento delle aree verdi di pertinenza, le prestazioni D.lgs. 496/96, il coordinamento delle prestazioni accessorie inerenti il progetto strutturale, il progetto di coibentazione e dell'impianto termico, progetto dell'impianto elettrico e delle misure antincendio, Comune di Codigoro (FE).

1997

Progetto esecutivo di adeguamento ed accorpamento fra la Scuola Media Statale e la Scuola Materna di Pontelangorino (Comune di Codigoro), compreso l'allestimento delle aree verdi di pertinenza e dell'area sportiva, compreso il coordinamento delle prestazioni accessorie inerenti il progetto strutturale, il progetto di coibentazione e dell'impianto termico, progetto dell'impianto elettrico e delle misure antincendio, Comune di Codigoro (FE).

1995

Progetto esecutivo per la ristrutturazione della Scuola Media "Giovanni Pascoli" di Codigoro, Comune di Codigoro (FE), compreso l'allestimento delle aree verdi di pertinenza e dell'area sportiva, le prestazioni accessorie inerenti il progetto dell'impianto termico, il progetto dell'impianto elettrico e delle misure antincendio, Comune di Codigoro (FE).

1994

Progetto esecutivo di ristrutturazione della Scuola Media ed Elementare di Mezzogoro, Comune di Codigoro, compreso l'allestimento delle aree verdi di pertinenza, e le prestazioni accessorie inerenti il progetto relativo alla L.10 dell'impianto termico, il progetto dell'impianto elettrico e delle misure antincendio, Comune di Codigoro (FE).

STUDI

2017

Progetto di controllo e sorveglianza di 53 torri per la città di Baghdad.

Riqualificazione di aree comunali per il comune di Voghiera (FE).

2012

Consulenza per il rapporto tra Turismo all'aria aperta e il Piano Paesistico Regionale.

2009

L'ARCHITETTURA DEL VENTENNIO – Collaborazione alla redazione di piccola guida alle architetture significative del ventennio fascista nelle provincie di Bologna, Ferrara, Ravenna, Forlì-Cesena e Rimini. Pubblicazione a cura di Gianfranco Casadei.

2005

Progetto di ristrutturazione e studio di arredi degli uffici Technogym a Gambettola (FC).

Studio per la valorizzazione dell'area archeologica San Martino prope litus maris nel Comune di Cervia.

2003

Progetto unitario per la formazione di complesso residenziale ed arena cinematografica all'aperto a Marina Romea – Comune di Ravenna.

2002

Redazione di uno studio per la riqualificazione ambientale e funzionale delle aree verdi pubbliche del Comune di Fusignano (RA).

Sviluppo di Linee Guida per la definizione delle normative tecniche dei Piani di Settore dei lidi ferraresi, comune di Comacchio (FE).

Partecipazione allo studio "Gestione Integrata Zona Costiera" indetto dalla Regione Emilia Romagna e dalla Fondazione Cerviambiente, inerente la costruzione di un modello generale di controllo e coordinamento delle azioni e perturbazioni ambientali relative al sistema territoriale costiero regionale.

2001

Redazione di uno studio di fattibilità per il recupero del borgo di Anita, comune di Argenta (Fe), a fini di ricettività e servizi turistici.

2000

Redazione di uno studio per gli arredi mobili nella storica Piazza del Popolo a Ravenna, su incarico di ASCOM.

1999

Progettazione e realizzazione di scenografia di presentazione del planisfero di “Ambiente Terra” per il Museo Civico di Storia Naturale di Ferrara, su incarico del Comune di Ferrara.

1998

Organizzazione del convegno “Ruote Verdi per la diffusione delle piste ciclabili e progettazione di un modulo prefabbricato per la loro realizzazione”, Ravenna.

Studio per la costruzione di un villaggio turistico denominato “Prato Sole” in Comune di Montenero Sabino (RI).

Progetto preliminare per la revisione del PIP per l'area portuale del Comune di Porto Viro (RO) ed il recupero della Corte Seicentesca di Cà Cappello, edificio vincolato ai sensi del D.Lgs. 42/04.

1996

Sviluppo di regolamento per il comparto campeggi del Comune di Comacchio finalizzato a determinarne le condizioni di compatibilità ambientale.

Studio di fattibilità finalizzato alla valutazione delle condizioni per la realizzazione del Centro Nazionale di Attività del CNGEI a Monte S. Martino (MC).

1995

Progetto di massima per il “Parco della Fornace” di Vicenza nell'area rinaturalizzata nei pressi di una fornace dismessa, Vicenza.

Studio per la definizione della matrice ambientale dell'area Alto Ferrarese, Pianura Bolognese, Basso Modenese ed OltrePo Mantovano, ai fini della specificazione del P.T.R., Regione Emilia Romagna, provincia di Mantova e provincia di Ferrara.

Studio per il recupero a centro direzionale della sede Napoletanagas di via Leopardi a Napoli.

Studio di fattibilità finalizzato alla valutazione delle condizioni per la realizzazione di una piscina coperta nel Comune di Bondero (FE).

Partecipazione alla formazione di elaborato tecnico con funzioni di “Action Plan” per l'area geografica del Delta del Po (Regioni Veneto ed Emilia Romagna) nell'ambito del progetto “LIFE Delta Po” CEE Commissione DGXI – Ministero dell'ambiente con competenze esclusive sulla materia dell'analisi delle strutture antropiche materiali e virtuali.

Rilievo con ipotesi di recupero dei Torrioni della Porta Adriana di Ravenna, edificio vincolato ai sensi della D.Lgs.42/04.

1994

Studio di fattibilità comprendente rilievo ed elaborati tecnici di progetto sensi della L.R. 6/89 per il recupero della Chiesa del Chiavicone su incarico del Comune di Alfonsine; trattasi di edificio vincolato ai sensi della D.Lgs.42/04 il cui progetto di recupero è finalizzato alla realizzazione di un centro visite per la Riserva Naturale Regionale adiacente.

1993

Consulenza alla Cooperativa Stabilimenti Balneari Ravenna per esame, valutazione ed osservazioni al Piano dell'Arenile di Ravenna.

Convegno “La spiaggia del domani, nuovi modelli di organizzazione degli arenili”.

Studio di valutazione dell'efficienza di rete del sistema di plessi scolastici nel Comune di Codigoro e schedatura dello stato di